Приложение №6 към чл. 6, ал. 1 от Наредбата за условията и реда за извършване на оценка на въздействието върху околната среда

ДО

ДИРЕКТОРА НА РИОСВ-гр.РУСЕ

Министерство на Околната Среда и Водите
Регионална инспекция - гр. Русе
Вх. № АО-2274-(3)
Получен на 23.06. 20.22 г.

ИСКАНЕ

за преценяване на необходимостта от извършване на оценка на въздействието върху околната среда (ОВОС)

От фирма **ЕТ "Ники-Нихат Абилов"**, с.Бъзовец,**ЕИК 827 176 692**
/име, адрес и телефон за контакт, гражданство на възложителя – физическо лице/
/ седалище и единен идентификационен номер на юридическото лице/

Пълен пощенски адрес за кореспонденция: **с.Бъзовец,Община Две могили,област Русе**

Административен адрес: с.Бъзовец ,ул."Г.С.Раковски"№3,община Две могили.

Телефон и e-mail: **, 0890 100 101 и 0899 880 065, мейл: etniki_70 @abv.bg**

Управител-Възложител:**НихатАбилов**

Лице за контакти: **Нихат Абилов**

Уважаема г-жо Директор,

Моля да ми бъде издадено решение за преценяване на необходимостта от извършване на ОВОС за инвестиционото предложение на фирма **ЕТ"Ники-Нихат Абилов":**

(*посочва се характерът на инвестиционното предложение, в т.ч. дали е за ново инвестиционно предложение и/или за разширение или изменение на инвестиционно предложение съгласно приложение № 1 или приложение № 2 към ЗООС*)

Инвестиционното предложение/ИП/ се отнася до: **Промяна на предназначението на сграда -самостоятелен обект /бивш ведомствен магазин/ в сграда с магазин и "Транжиране на месо и производство на**

месни заготовки,варенопушени и сурово сушени колбаси"без извършване на строително-монтажни работи/СМР/,УПИ II,кв.65,с.Бъзовец,община Две могили,обл.Русе .

Самостоятелния обект,бивш ведомствен магазин, е сграда като самостоятелна част от комплекса на бившата консервната фабрика с.Бъзовец.

Промяната на предназначението ще се извърши спазвайки изискванията на Закона за устройство на територията:

**Съгласно чл.147/1/т.2 от ЗУТ инвестицията ще се изпълни като монтаж на инсталации,съоръжения и уредби.*

** Съораженията на са с повишена степен на опасност,подлежащи на технически надзор от ГД "Инспекция за държавен технически надзор"*

Ще се транжира трупно прясно охладено месо без странични СЖП от кръв,чревни остатъци и др.биологични отпадъци.Проектният капацитет на транжорната е до 110кг.месо дневно с производство на месни заготовки, варенопушени и сурово сушени колбаси.

Не се предвижда изграждане на ново питейно-битово водоснабдяване за захранване на ИП.

Не се предвиждат земни изкопни работи.

При монтаж и експлоатиране на ИП ще се използват само съществуващите пътища в района водещи до терена,които са с трайна асфалтова настилка.

За реализация на ИП се планират следните промени:

- технологична модернизация на съществуващ ведомствен магазин с въвеждането на най-добри налични техники при транжиране на месо и преработката му до колбаси, водещи и до ограничаване консумацията на вода и ел.енергия,съгласно решенията на ЕС;

Ще бъдат рехабилитирани обособените по предходен проект санитарно-битови помещения за персонала и производствени сектори с монтирано оборудване.Машините и оборудването ще бъдат с проста конструкция,икономични на консумация на ел.енергия и вода. Механизацията на производствения процес позволява функционирането на системата при

минимизиране намесата на субективния фактор.

Сградата е електроснабдена чрез отклонение от съществуващ трафопост .Водоснабдяването-от изграден /съществуващ/ водопровод до имота.

Канализацията на отпадъчните битово фекални и технологични води ще бъде в изградени в площа на ИП, модулен тип водосъбирателно съоръжение/изградено по предходен проект/,което ще се почиства по график и сключен договор със специализирана фирма.

Близост до защитени територии:Имота не попада в регистъра на защитените територии и защитените зони по смисъла на Закона за защитените територии.

Не се очаква замърсяване и дискомфорт на околната среда,вкл.запазване на биологичното разнообразие,опазване на естествените хабитати местообитания и дивата флора и фауна,без изкореняване,изсичане и кастрене на обявени защитени видове дървета.

Няма данни за други дейности и предложения в района на реализация на предложението.

Прилагам:

1. **Информацията по приложение № 2 към чл. 6** от Наредбата за условията и реда за извършване на оценка на въздействието върху околната среда от наредбата - *един екземпляр на хартиен носител и един екземпляр на електронен носител.*

2. **Информация за датата и начина на заплащане на дължимата такса по Тарифата**.

3. Оценка по чл. 99а ЗООС (в случаите по чл. 118, ал. 2 ЗООС) - един екземпляр на хартиен носител и един екземпляр на електронен носител.неприложимо

4. Информация и оценка по чл. 99б, ал. 1 ЗООС (в случаите по чл. 109, ал. 4

ЗООС) - един екземпляр на хартиен носител и един екземпляр на електронен носител.<u>неприложимо</u>

☐ Желая решението да бъде издадено в електронна форма и изпратено на посочения адрес на електронна поща.

☐ Желая да получавам електронна кореспонденция във връзка с предоставяната услуга на посочения от мен адрес на електронна поща.

☐ Желая писмото за определяне на необходимите действия да бъде получено чрез лицензиран пощенски оператор.

Уведомител: .....

(подпис)

Дата: 23 юни 2022г.

Приложение №2 към чл.6 от Наредбата за условията и реда за извършване на оценка на въздействието върху околната среда

И Н Ф О Р М А Ц И Я

За преценяване необходимостта от ОВОС,съгласно приложение №2 към чл.6 от Наредбата за условията и реда за извършване на оценка на въздействието върху околната среда

I. Информация за контакт с инвеститора

1. Възложител фирма:
   ЕТ"НИКИ-НИХАТ АБИЛОВ",с.Бъзовец,община Две Могили,област Русе,**ЕИК 827 176 692** ,с управител Нихат Абилов
2. Пълен пощенски адрес за кореспонденция:ул."Г.С.Раковски"№3,с. Бъзовец ,община Две Могили,област Русе
3. Телефон, факс и e-mail: **0890 100 101 и 0899 880 065, мейл: etniki_70 @abv.bg**
4. Лице за контакти –Нихат Абилов

II. Резюме на инвестиционното предложение:

Настоящата информация за преценяване на необходимостта от извършване на оценка на въздействието върху околната среда/ ОВОС/ е изготвена съгласно указанията на РИОСВ гр.Русе,Изх.№ АО-2874-/1/ от 14.06.2022г. и в съответствие с разпоредбите на Закона за опазване на околната среда и Приложение №2 към чл.6 от Наредбата за условията и реда за извършване на оценка на въздействието върху околната среда/писл.изм.ДВ бр.67/08.2019г./

1. Характеристики на инвестиционното предложение:

а) размер, засегната площ, параметри, мащабност, обем, производителност, обхват, оформление на инвестиционното предложение в неговата цялост;

Инвестиционното предложение/ИП/ се отнася до **Промяна на предназначението на сграда -самостоятелен обект /бивш ведомствен магазин/ в сграда с магазин и "Транжиране на месо и производство на месни заготовки,варенопушени и сурово сушени колбаси"без извършване на строително-монтажни работи/СМР/,УПИ II,кв.65,** по последно изменение на кадастралната карта и кадастралните регистри по плана на **с**.Бъзовец,община Две могили,обл.Русе .

Самостоятелния обект е сграда - ведомствен магазин,като самостоятелна част от комплекса на бившата консервната фабрика с.Бъзовец,понастоящем собственост на Инвеститора.

Новото инвестиционното предложение/ИП/ е свързано с промяна на предназначението на обекта като се спазват изискванията на ЗУТ/Закон за устройство на територията/:

**Съгласно чл.147/1/т.2 от ЗУТ инвестицията ще се изпълни като монтаж на инсталации,съоръжения и уредби.*

**Съораженията на са с повишена степен на опасност,подлежащи на технически надзор от ГД "Инспекция за държавен технически надзор".*

Настоящият инвестиционен проект представлява промяна на предназначението на самостоятелна сграда- "Ведомствен магазин" в малък цех за транжиране на месо,производство на месни заготовки и търговска част.

Сградата е едноетажна, монолитно изградена с тухлени стени и стоманобетонни колони, бетонова плоча и керемиден покрив.Тухлените стени са с дебелина 25см.

Общата площ на сградата е 86м2.

В сградата на кота +/- 0,00 съществуват следните помещения:
- Магазин с под мозайка,стени фаянс,облицовка Н= 150см. и латексова мазилка,вкл.таван.

- Склад с под керамични плочки,стени фаянс с Н= 120см. и латекс мазилка,вкл.таван.

Двете помещения имат самостоятелно обособени вход-изход,както и вътрешна връзка помежду им с врата 90/200см.

Със свое заявление за инвестиционното намерение /ИН/, инвеститора е информирал ОДБХ гр.Русе и РИОСВ-гр.Русе. Със свои актове ОДБХ гр.Русе удостоверява,че технологичната документация е съгласувана и одобрена и отговаря на Европейското и Национално законодателство и ИН с предлаганите промени е допустима и може да се изпълнява.

За съществуващата сграда има изработен и съгласуван архитектурен чертеж-заснемане и становища от лицензирани инженери-проектанти по другите части на инвестиционния процес.

За реализиране на ИП няма да бъдат необходими съпътстващи дейности,като е предвидено ползване на съществуващата техническа инфраструктура.

За реализация на ИП се планира следното:

-Монтаж на машини и оборудване за транжиране на месо и производство на месни продукти съгласно технологичната документация.

- Ще бъдат освежени съществуващите санитарно-битови помещения за персонала и част от съществуващата магазинна част и обособяване на производствени сектори, с монтиране на оборудване.Машините и оборудването ще бъдат с проста конструкция,икономични на консумация на ел.енергия и вода. Механизацията на производствения процес позволява функционирането на системата при минимизиране намесата на субективния фактор.

Електроснабдяването ще се осъществи от съществуващо електрозахранване.

Обекта ще отговаря на следните европейски и национални нормативни документи:

- Регламент 853/2004г. относно специфичните хигиенни правила за храни от животински произход и дъпълващ правилата предвидени в Регламент 852/2004г / "Общи разпоредби по чл.1 в обхвата на Регламент 853/
- Закон за хигиена на храните
- Наредба №14/2021г. за хигиена на храните
- Регламент 2019/627 маркиране на кланични трупове
- Регламент 1069/2009г. за установяване на здравни правила относно СЖП и Регламент 142/2011г. за прилагане на Регламент 1069/2011г.
- Регламент 1169/2011г. относно етикетиране на храни

- Регламент 1935/2004г. за материали и опаковки предназначени за контакт с храни

- Закон за устройство на територията

С проекта на инвестиционното намерение ще се оформят следните сектори/зони:

Транжорна:

В транжорната ще се извършва транжиране на трупни половинки от ЕПЖ,собствено производство от фермата на Възложителя и при доказана необходимост,трупно месо от други доставчици при спазване на ветеринарномедицинските изисквания.

Предвидени са климатични и охлаждащи системи,необходими за осигуряване на съответните технологично и нормативно изискуеми температурни режими.

Всички технологични сектори по:
транжиране,смилане,смесване,пълнене,варене/опушване и сушене се разположени, спазвайки изискването за разделеност и поточност с избягване на кръстосване на пътищата на изходните суровини и готовите продукти.

В транжорната се рехабилитират съществуващи СБП,монтира хладилна камера за суровина и хладишлни шкафове за готов продукт,производсвено помещение,шкаф за опаковки,шкафове за инвентар и за измиване на вътрешен и външен амбалаж.

Доставката на трупното месо ще става само през вход суровина,като транспортното средство ще прилепва плътно до входа,месото ще се окачва на количка с тръбен път,претегля с помоща на везна и се добутва в хладилната камера за временно съхранение на трупно месо като суровина.При подаване на трупното месо за транжиране,с количка се подава в към работна маса,където същото се обезкостява,обезжилва,сортира и нарязва на късове.

В транжорната,всички СЖП кат.3/кости,сухожилия/ не предназначени за човешка консумация не се класифицират като отпадък.Същите ще се извозват при необходимост за обезвреждане извън терена на ИП от лицензирана външна фирма.

Проектният капацитет на транжорната е до 130-150 кг.трупно месо дневно,или до 110 кг.транжирано месо.

Системите за охлаждане на помещенията ще бъдат екологично съобразени и ще се изпълнят без излъчване на вредни емисии.

Компресорно-кондензаторните агрегати към хладилната камера, хладилните шкафове и системата за климатизиране на помещението за транжиране ще бъдат съобразени с новите изисквания въведени с

Регламент 517/2014г и Регламент 2016/879 за определяне декларациите за съответствие и нейното проверяване при пускане на пазара на хладилни,климатични и термопомпено оборудване заредено с флуоровъглероди.

б) взаимовръзка и кумулиране с други съществуващи и/или одобрени инвестиционни предложения;

Инвестиционното предложение/ИП/ се отнася до **Промяна на предназначението на сграда -самостоятелен обект /бивш магазин/ в сграда с магазин и "Транжиране на месо и производство на месни заготовки,варенопушени и сурово сушени колбаси"без извършване на строително-монтажни работи/СМР/,УПИ II,кв.65,** по последно изменение на кадастралната карта и кадастралните регистр- плана на **с**.Бъзовец,община Две могили,обл.Русе .

Самостоятелния обект е сграда - ведомствен магазин,като самостоятелна част от комплекса на бившата консервната фабрика с.Бъзовец,понастоящем собственост на Инвестито.

Площадката е определена в обособена част от границите на терен с GPS координати x 43.4959877 и y 25.9004436.Общата площ на сградата е 86 м2.

От направената справка за съгласуваните и издадени решения по оценка на съвместимост на планове,програми и ИП за 2020-2022г.засягащи района на с.Бъзовец община Две Могили,няма данни за други сходни ИП.

Предложението ни има връзка със съществуващ и одобрен с устройствен или друг административен документ дейност на фирма ЕТ "Ники-Нихат Абилов","Животновъден обект за отглеждане на ЕПЖ. ИП не влиза в противоречие с начина на ползване на съседните имоти.

в) използване на природни ресурси по време на строителството и експлоатацията на земните недра, почвите, водите и на биологичното разнообразие;

Целта на проекта е след реорганизация и адаптиране на съществуващата сграда да се обособят сектори за монтаж на ново технологично оборудване за транжиране на трупно месо и производство на месни продукти,отговаряща на интересите на инвеститора за продължаване и разширяване на досегашната му

земеделска дейност,съобразени с пазарните изисквания и действащите нормативни изисквания за сектор месо и месни продукти.

Технологичен процес на вътрешно преустройство и монтаж на машини и оборудване:

- Преустройството ще се извършва без СМР и нарушаване на конструктивните елементи на сградата.
- Архитектурно,стените и пода са изпълнени от устойчиви на корозия материали,повърхностите са лесни за почистване и дезинфекция,с осигурена топла и студена вода.
- Монтираните допълнително вътрешни преградни стени ще бъдат от леки метални крепежни елементи и термоизолационни панели.Хладилната камера ще бъде сглобяема,без носеща конструкция.

Врати и прозорци,плътно прилепнали с наличие на мрежи срещу насекоми на отваряемите части.

Предвидени са всички необходими помещения за функциониране съгласно законодателството при производство на храни от животински произход.

Отводнителните сифони са линейни ,при необходимост,с поставяне на ревизионни отвори и шахти.

Предвижда се да се използва вода от съществуващата общинска ВиК система.

Вода:

- за питейни нужди ще се използва вода от диспенсъри,монтирани в санитарно-битовите помещения.
- за санитарно битови нужди.....до 100 литра дневно
- за технологични нужди....., до 50-100 литра дневно

Общо количество на питейна вода- 150-200 литра дневно,осигурени съгласно договор с ВиК.

Електроенергия:

За производствени нужди,вкл.климатизация и хладилни агрегати общо количество ел.енергия-около ≤ 18 кВтч.

г) генериране на отпадъци - видове, количества и начин на третиране, и отпадъчни води;

* Производствени,кодове 15 и 18,

Опаковки/ стъклени 150107,хартиени 150101,пластмасови 150102/по няколко килиграма дневно,временно ще се съхраняват разделно на площадката и предаване за оползотворяване.

Отпадъци за събиране и оползотворяване без специални изисквания,код 180203 до няколко килограма,временно съхраняване на площадката до предаване за оползотворяване.

* Опасни:

Кърпи за изтриване,предмети,облекла замърсени с опасни вещества,код 150202 до 2-3 кг. и временно съхраняване на площадката до предаване за оползотворяване.

Отпадъци,обект на специални изисквания-СЖП,с оглед предотвратяване на инфекции,код 180202,епизодично до 20 кг.временно съхраняване в хладилен шкаф-сектор СЖП и предаване за оползотворяване.

Всички оползотворими отпадъци ще се предават на лицензирани оператори по договор.

По време на действие на ИН,няма да се извършва/използват:

- няма да се използват етернитови и азбестови материали;
- няма да се загробват СЖП,като същите при необходимост ще се съхраняват в обособен затварящ се сектор/контейнер/.Ще се изваждат към специализирания транспорт в капсулован вид,без възможност за разпространяване на вредни емисии и предават ежедневно на лицензирана фирма/екарисаж/за оползотворяване.

* Отпадъчните води от СБП и транжорната:

В района на ИП **няма** санитаро-охранителни зони за питейно битово водоснабдяване.

С изпълнението на ИП **няма** да се заустяват отпадни води във *мочурища, речни устия, крайбрежни зони и морска околна среда.*

ИП не попада в "чувствителни зони" съгласно чл.6 и Приложение №4 към чл.12,ал.1 на Наредба№6 за емисионните норми за допустимо съдържание на вредни и опасни вещества в отпадните води заустявани във водни обекти.

При експлоатация на ИП не се очаква въздействие и промяна в състоянието на повърхностните и подпочвени води .

В обекта на ИП се предвижда рехабилитация на съществуващата **разделна канализационна схема** за отделните потоци отпадни води,които се формират,а именно-битово-фекални води и производствени/технологични/измиване на оборудването.

Битовите отпадни води ще бъдат в минимално количество,около 0,10 м3/денонощие *и ще се заустяват в отделно изграден водоплътен колектор/тип яма за фекално-битови води,без да се смесват с технологичните води.Движението на водите ще бъде гравитачно.*

По посока на движение на водата са предвидени първо отпадните битово-фекални води да постъпят в приемната утаителна водоплътна камера/тип изгребна яма/ с обем ≥ 2,75м3.

При експлоатация на ИП не се очаква въздействие и промяна в състоянието на повърхностните и подпочвени води,тъй като всички обратни води се събират във водоплътни обеми на територията на обекта,при спазване на регламентираните отстояния и граници.

Технологичните отпадни води от измиване на оборудване и инвентар,гравитачно,първо ще преминават през първично пречистване чрез физично улавяне на тлъстини от мрежи и/или канални решетки в рамките на приемните сифони с които тлъстините ще се улавят до 70% като странични животински продукти /СЖП/,след което,технологичните води преминават през мазнозадължател позволяващи намаляване до нормите за съдържание на мазнини.
Заустяване в отделна камера на водоплътен колектор/ тип водоплътната яма/. Органичните СЖП ще се събират и съхраняват във хладилен шкаф и се предават по договор за оползотворяване или екарисаж.

Съгласно технологичните разчети и при спазване чл.2,буква "в"на Директива 2009/98/ЕО, *и в съответствие с Регламент ЕО 1774/2002* всички странични животински продукти вкл.отпадни тлъстини/СЖП/ не предназначени за човешка консумация,получени от транжирани продукти не се класифицират като отпадък.Същите ще се извозват при необходимост за обезвреждане извън терена на обекта от лицензирана външна фирма.

Приемните камери ще бъдат възстановени с конструктивни размери,позволяващи нормално обслужване и подсигуряващи необходимия минимален времепрестой,както и възможност за дезинфекция/при необходимост/.

Изградените водоплътни колектори са ситуирани в рамките на имота,без движение на превозни средства.

Няма да се използва канализационна мрежа извън инвестиционното предложение/ИП/.

Отпадните технологични води след преминаване през мазнозадържателя ще отговарят на нормите за максимално допустими концентрации на вещества в производствение отпадъчни води,съгласно

Приложение №2 към чл.6 на Наредба №7 за условията и реда за заустяване на производствени води.

ИП не попада като категория промишлено предприятие съгласно Приложение 2 към чл.5,ал.1 и Приложение №5 към чл.16,ал.1 на Наредба№6 за емисионните норми за заустяване на отпадъчните води от някои промишлени сектори.

Предвиденото подходящо пречистване ще се изпълни така,че заустените технологични води във водоплътните колектори ще гарантира спазването на емисионните норми за водоприемника при спазване разпоредбите на цитираната Наредба.

Общо количество на вода заустявани в двата водоплътни колектора/ями от 0,200 до 0,250 куб.м.дневно. *Експлоатацията на вътрешната канализационна мрежа на ИП се осъществява в съответствие с най-добрите технически решения.*Изградените два водоплътни колектора/тип изгребни водоплътни ями /осигуряват обхващането на всички отпадни води, *с които ще се изпълнят условията за:*

- предотвратяване на течове и просмукване на отпадни води,
- ограничаване на замърсяването в подпочвените и дъждовните води,

В канализационната мрежа на ИП **няма** да се изливат вредни за здравето отровни и замърсяващи течности - /бои, лакове, битуми, масла и др/.

В района на ИП **няма** санитаро-охранителни зони за питейно битово водоснабдяване.

Няма заустяване на обратни води във воден обект,тъй като в обекта има два периодично почисвани водоплътни обема.

С изпълнението на ИП **няма** да се заустяват отпадни води във *мочурища, крайречни области, речни устия, крайбрежни зони и морска околна среда.*

Отпадните води не напускат обекта с което се изключва възможността за смесване и/или разреждане с други отпадни води.

ИП не попада в "чувствителни зони" съгласно чл.6 и Приложение №4 към чл.12,ал.1 на Наредба№6 за емисионните норми за допустимо съдържание на вредни и опасни вещества в заустявани отпадните води.

При експлоатация на ИП не се очаква въздействие и промяна в състоянието на повърхностните и подпочвени води,тъй като всички обратни води се събират без да напускат обекта във водоплътни колектора .

В канализационната мрежа няма да се изливат вредни за здравето отровни и замърсяващи течности - /бои, лакове, битуми, масла и др/

д) замърсяване и вредно въздействие; дискомфорт на околната среда;

С изпълнение на ИН и извършваните дейности не предполага емисии в атмосферата и прахови частици.
При експлоатация на обекта,извършваните дейности се организират така,че да не предизвикват замърсяване или дискомфорт.
Генерираните отпадни води по закрита канализационна система ще се заустяват в покрити водоплътни колектора и периодично ще се почистват.

Комулативен ефект от въздействието върху атмосферния въздух не се очаква,тъй като в района няма други източници.

Поради предприетите по-горе мерки,при дейността си ИП няма да доведе до замърсяване на почвите и водите от района.

Не се очакват наднормени нива на шум,вибрации,топлинни или йонизиращи лъчения.

Общо,въздействието на ИП спрямо компонентите на околната среда ще бъде локално,много ограничено през светлата част на деня и само в работни дни,но слабо като въздействие,без комулативен ефект.

е) риск от големи аварии и/или бедствия, които са свързани с инвестиционното предложение;

По време на експлоатацията на ИП са възможни рискове при:

- неспазване на технологичните стъпки и предписания,
- неспазване инструкциите по безопасност на труда и противопожарна безопасност.

За намаляване на риска от инциденти се разработват технически организационни мерки,вкл.инструкции с информация за безопасност,спазване на общите изисквания за безопасност на работното място,противопожарна безопасност и действия при бедствия и аварии,съхраняване на дезифектанти разрешени за ХВП и смеси.

При изпълнение на предприетите по-горе мерки,е малко вероятно да възникне риск от инцидентно замърсяване на околната среда и негативното отражение върху населението.

ж) рисковете за човешкото здраве поради неблагоприятно въздействие върху факторите на жизнената среда по смисъла на § 1, т. 12 от допълнителните разпоредби на Закона за здравето.

При изпълнение на ИП поради достатъчната отдалеченост от жилищните сгради,единствено на пряко въздействие на евентуални рискове за човешкото здраве са изложени персонала,който възлиза на 2 човека.За тази цел по технологични предписания са създадени добри условия на работа и подържане на висока лична хигиена/ студена и топла вода,индивидуално облакло,филтър за:
дезинфекция,ограничаване на шума,осветление,достъп до минерална вода...../.

В обхвата на въздействието на ИП няма зони подлежащи на специална здравна защита.

Наличната техника ще се подържа изправна и оборудвана с необходимите предпазни средства.

При строго спазване изискванията на Закона за управление на отпадъците/ЗУО/ няма да се допуска замърсяване на обекта и атмосферния въздух.

Очакваните нива на шум ще бъдат значително под допустимите за производствено-складови зони 70 дба.

При експлоатацията на машините и оборудването в затворени помещения/ трион,мелачка,смесител,пълначна машина.../ще отговарят на Европейските и Национални изисквания за шум и вибрации.

2. Местоположение на площадката, включително необходима площ за временни дейности по време на строителството.

Сградата в които ще се изпълнява ИН се намира в имот УПИ II,кв.65 ,в землището на с.Бъзовец,община Две могили.Сградата е определена в обособена част от границите на терен на бившето консервно предприятие,понастоящем собственост на Възложителя.

До имота има изградена инфраструктура-път с трайна асфалтова настилка, захранен с вода и ел.енергия.

Реализацията на инвестиционното предложение няма да повлияе и съвпада по начина на определеното ползване или предвиждания за бъдещо ползване.

При изграждане,експлоатация и достъпа до ИП ще се използват само съществуващи пътища в района.Няма да се изграждат нови пътни връзки или да се изменят съществуващите.

ИН по своята същност **няма да оказва отрицателно влияние** върху съществуващата екосистема.
Дейността ще бъде ограничена в рамките на имота,което няма да доведе до въздействие възху почвите в района.

Не се засягат обекти попадащи под здравна защита и санитарно-охранителни зони на водоизточници,както и обекти на културно-историческо наследство.

ИП не попада в защитени зони по "Натура 2000".

Не се налага изграждане на нова или промяна на съществуващата пътна инфраструктура,тъй като входа към площадката граничи със съществуваща улица.

3. Описание на основните процеси , капацитет, включително на съоръженията, в които се очаква да са налични опасни вещества от Приложение № 3 към ЗООС.

Трупните половинки или четвъртинки ще се доставят след извършен сух и мокър тоалет.

Транжирането ще се извършва съгласно изискванията на глава V/Регламент 853/2004г като стриктно се спазват изискванията за хигиена по време на разфасоване и обезкостяване на месото.

Проектният капацитет на транжорната е при *средно дневно натоварване чисто месо 55-110кг.*

Работа на транжорната:

В «чистата зона» се влиза само през филтър.

За нормална работа за функциониране на транжорната са необходими до 2 работника при 5 дневна работна седмица.

По време на операцията транжиране не се отделят вредности.

По спецификация и програма на Възложителя,основното производство ще се транспортира ежедневно или в рамките на 24 часа.

Месото разфасовано за преработка до полуфабрикати и месни колбаси при възникнала технологична необходимост, се съхранява до 48 часа от деня на производството му в отделни хладилни шкафове.

Постъпващите обработени трупни половинки се доставят със специализиран хладилен микробус и се внасят през единствения вход суровина трупно месо в хладилна камера за трупно месо,окачват се на куки на релсовия път и временно се съхраняват при температура 0 до 1оС.

Отделените СЖП се събират в торби и до извозването им,временно се съхраняват в отделен за тази цел ***хладилен шкаф за СЖП.***

Преработка на месото до месни продукти:

Месни заготовки от мляно месо-кайма в тарелки или кебапчета,кюфтета:

Технологични операции- обработка полуготови продукти и кайма/:

Обезкостеното и нарязано на късове месо директно след транжиране или от технологичния хладилник се подава за размерване/дозиране Нарязаните оразмерени късове се смилат.За кебапчета и кюфтета-омесване/разбъркване с прибавяне на дозираните подправки съгласно рецептурата.Сместта с подправките се поставя в хладилен щкаф или технологичния хладилник за 24 часа при около 2оС за зреене.

Оформянето се извършва на пълначна машина.Готовите продукти от пълначната машина на работна маса се опаковат в тарелки с фолио.Съхранение в хладилен шкаф.В помещение за етикетиране се поставя етикет и експедиция.

Колбаси - създърма:

Първичната подготовка на месото-нарязване на късове,осоляване и зреене.

Последващата обработка чрез варене в съд за бланширане/варене-пържене.Следва отцеждане и поставяне в съдове със загрята мазнина/лой/.Пържене, оформяне-пълнене в изкуствена обвивка.Пълнене ръчно или на бутална пълначна машина.

Трайни варено-пушени колбаси:

Размерване/дозиране-Почистеното и нарязано на късове месо се подава за механична обработка,първо за дозиране-размерване.

Добавките и подправките се претеглят в количества по рецептурата,а изкуствените обвивки се подготвят съгласно инструкциите на доставчика.

Смилане на месочелачка.

Смляното месо се смесва заедно със солта,добавките и подправките и предвидения лед,съгласно рецептурата и се омесва до хомогенна маса.

Пълнежната маса се изсипва в количка или вана и се подава към пълначната машина за пълнене в изкуствени обвивки,като напълнените салами се оформят чрез връзване или клипсоване.

Оформените колбаси се нареждат на бестуни и се окачват на количка.

Отцеждането и подсушаването се извършва при регилирана температура в помещението/зала за механична обработка/.

Зала за термична обработка:

Термична обработка:

В пароварилна камера-универсална камера за термична обработка при следните стъпки: загряване-подсушаване,горещо опушване и варене.

Препушване: Сварените салами се подлагат докато са още топли на студено препушване със сухи букови или дъбови стърготини в универсалната камера за термична обработка или в пушници.

Охлаждане:в универсалната камера до вътрешна температура по-ниска от 20оС.

*Сушене:*В климатична камера.

Трайни сурово сушени колбаси от раздробено месо:

Подготовка на суровините:

Сортираното месо се нарязва на късове и поставят в тави или етажни колички и се внасят в хладилната камера за зреене. По време на зреенето няколкократно месото се разбърква.

Смилане и готовата пълнежна маса се пълни в естествена обвивка,плътно без въздух.Напълнените парчета се превръзват с канап или клипсоват в двата края.Подреждат се в тави и се оставят в хладилната камера-шкаф.Окачват се на бастуни,нареждат се на колички и се подават за отцеждане в климатизирано помещения.

*Опушването:*Опушването само при асортименти като пушени в универсална камера за термична обработка и време съгласно ТИ.

Сушене и пресоване:

Първи етап-ферментация на сурово сушени трайни и полутрайни.

Сушене в същата камера за сушене.

По време на сушенето,някои от продуктите-суджуци,луканки се пресоват поне два пъти на преса.

Времетраене на процеса в зависимост от асортимента и ТИ.

Претегляне и етикетиране на електронна везна с печатащо у-во за етикети.

Опаковка в пластмасови каси с фолио или плик.

Опаковане,етикетиране- Съгласно Регламент 1169/2011г. и Закон за храните раздел IV.

Съхранение на готовите,опаковани и етикетиране продукти в отделен хладилен шкаф за готови продукти,с рафтове и секции за различни продукти и партиди.

Експедиция:

Месните продукти се експедират през специална за целта врата и изход експедиция,като превозването със специално оборудвано транспортно средство,като същото плътно долепва товарния си отсег до вратата за експедиция.

При производство и съхранение на месни продукти:

Машините и оборудването са компактни,с ниски нива на шум и вибрации,отговарящи на всички изисквания на Европейското и национално законодателство при производство на месни продукти.

Системата на осветление с използването на LED осветление с автоматично регулиране на неговия интензитет.

Системата на климатизация ще се прилага с инверторна климатична система с енергиен клас А++.

Системата на охлаждане/съхранение на трупно месо,готови продукти и СЖП, ще се осъществява от херметични компресорно-кондензаторни агрегати,отговарящи на Европейското законодателство за норми при монтаж и експлоатация на хладилни машини.

При функционирането на ИП няма да бъдат налице нисък или висок рисков потенциал и ще бъде извън действието на гл.Седма,раздел I на ЗООС.

4. Схема на нова или промяна на съществуваща пътна инфраструктура.

Няма необходимост от изграждане на нова или промяна на съществуващата пътна инфраструктура,тъй като терена на ИП граничи със съществуваща улица.

5. Програма за дейностите, включително за строителство, експлоатация и фазите на закриване, възстановяване и последващо използване.

За инвестиционното предложение е разработен технологичен проект за изпълнение на ИП със заверка от правоспособен проектант, съгласуван с ОДБХ гр.Русе.Входирано е уведомление до РИОСВ гр.Русе.Следва процедура по ЗУТ, за промяна на предназначението на сега съществуващия обект "Ведомствен магазин" в сграда с магазин и "Транжиране на месо и производство на месни заготовки,варенопушени и сурово сушени колбаси"без извършване на строително-монтажни работи/СМР/,УПИ II,кв.65. Предвидения от нас срок за реализация на предложението е до 2 месеца.

Въвеждане в експлоатация.

Инвестицията за изпълнение на ИП е с дълготраен срок на експлоатация и не се предвижда неговото закриване.

6. Предлагани методи за строителство.

Технологичния процес при изпълнение на ИП не предвижда СМР а само:

- монтаж на термоизолационни панели тип вътрешни преградни стени,монтирани върху метална рамка.
- монтаж на оборудване

Всички вложени материали,които имат контакт с месните продукти ще бъдат придружени от съответните санитарни разрешителни в съответствие с нормите на ЕО.

Конкретните параметри на системата за инвестиционното ни предложение са определени в предварително разработения и утвърден проект, който ще бъде съобразен,след приключване на преценяване необходимостта от ОВОС.

7. Доказване на необходимостта от инвестиционното предложение.

Основната цел на ИП е ,прилагане на нови методи,технологии и практики за производство на месни продукти при управление на земеделско животновъдно стопанство с въвеждане на производство и реализация на произведеното месо собствено производство.Стимулирането на инвестициите в животновъдството и преработката на месо е, собствениците на животновъдните стопанства сами да реализират продукцията си, като един от приоритетите за България,което може да се постигне съгласно приетите планове за развитие на сектора.

От друга страна се фокусира и върху повишаване на ефективността на животновъдните стопанства, със затваряне на технологичния процес до крайни продукти и тяхната бърза реализация.

Инвестиционното намерение/ИП/ е в изпълнение на целите на ЕС за създаване на малки модерни производствени единици,отговарящи на стандартите на ЕС за опазване на околната среда,чистота на произвежданите продукти и тяхната реализация по т.нар."къси вериги".

С въвеждане на ИП в експлоатация ще се постигне ефекта на:

- повишаване на конкурентността и създаване на нови работни места,
- производственият процес ще бъде по технологични инструкции,при строго спазване изискванията за опазване на околната среда,с минимизиране излъчване на вредни емисии,
- продажба на собствено производство на месни продукти и тяхната бърза реализация,

- получаване на по-висока добавена стойност от единица животно,при стриктно спазване условията на ветеринаромедицинските изисквания.

8. План, карти и снимки, показващи границите на инвестиционното предложение, даващи информация за физическите, природните и антропогенните характеристики, както и за разположените в близост елементи от Националната екологична мрежа и най-близко разположените обекти, подлежащи на здравна защита, и отстоянията до тях.

Инвестиционното предложение/ИП/ се отнася до Промяна на предназначението на сграда -самостоятелен обект /бивш ведомствен магазин/ в сграда с магазин и "Транжиране на месо и производство на месни заготовки,варенопушени и сурово сушени колбаси"без извършване на строително-монтажни работи/СМР/,УПИ II,кв.65, по последно изменение на кадастралната карта и кадастралните регистр-плана на с.Бъзовец,община Две могили,обл.Русе .

Самостоятелния обект е сграда - ведомствен магазин,като самостоятелна част от комплекса на бившата консервната фабрика с.Бъзовец,понастоящем собственост на Инвеститора.

От границите на терена до най-близките околни жилищни сгради са измерени следните разстояния:

- на север..... няма сгради
- на юг..... няма сгради
- на изток..... няма сгради
- на запад.....> 50 метра

Границите на ИП са отдалечени от жилищните сгради,което в съчетание на благоприятната посока на "розата на ветровете" не може или до незначителни нива да причини дискомфорт у населението.

По-долу е представена карта с местоположението на терена,от която са видни отстоянията до най-близките жилищни сгради.

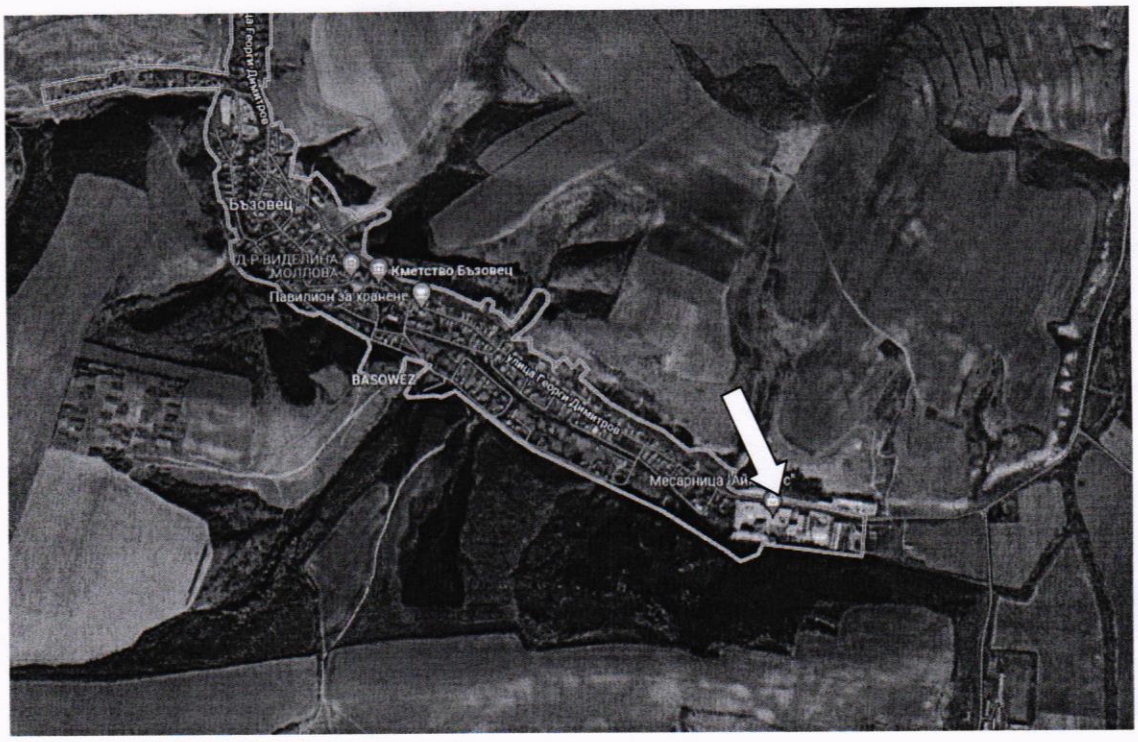

Инвестиционното предложение не засяга чувствителни територии и зони, уязвими зони, санитарно-охранителни зони на питейни водоизточници и елементи на националната екологична мрежа.

ИН не граничи с най-близките:

По ЗЗ Натура 2000- "Ломовете" BG0002025,

По ЗМ "Находище на Уехтрицова урока" с.Острица.

Поради характера на ИП,защитените видове флора и фауна не биха попаднали под каквато и да било отрицателно въздействие върху тяхната функционалност и уникалност,ландшафтът няма да претърпи промени.

Поради относителна отдалеченост на ИП и характера на предлаганата инвестиция,същата не би попаднала под каквото и да било отрицателно въздействие върху функцията и уникалността на ЗЗ.

9. Съществуващо земеползване по границите на площадката или трасето на инвестиционното предложение.

Терена на ИП граничи с общински път, бивша сграда със земеделско предназначение,с което няма да се промени дейността в съседните имоти,които ще се ползват по предназначение.

10. Чувствителни територии, в т.ч. чувствителни зони, уязвими зони, защитени зони, санитарно-охранителни зони около водоизточниците и съоръженията за питейно-битово водоснабдяване и около водоизточниците на минерални води, използвани за лечебни, профилактични, питейни и хигиенни нужди и др.; Национална екологична мрежа.

Инвестиционното предложение не засяга чувствителни територии и зони, уязвими зони, санитарно-охранителни зони на питейни водоизточници и елементи на националната екологична мрежа.

Поради относителна отдаленост и характера на предлаганата инвестиция,същата не би попаднала под каквото и да било отрицателно въздействие върху функцията и уникалността им.

11. Други дейности, свързани с инвестиционното предложение (например добив на строителни материали, нов водопровод, добив или пренасяне на енергия, жилищно строителство).

Освен описаните,няма други дейности свързани с ИП.

12. Необходимост от други разрешителни, свързани с инвестиционното предложение.

Всички дейности се осъществяват съгласно ЗУТ и ЗООС.Изграждането на ИП попада в компетенциите на:

ОДБХ гр.Русе по съгласуване и заверка на технологичния проект.

РИОСВ гр.Русе по съгласуване съгласно ЗООС и Закона за водите.

Община Две могили по издаване на разрешение за промяна на предназначението на сградата.

ВиК и електроразпределителното дружество за евентуално съгласуване на анекс към съществуващите с тях договори и партиди.

Не се налага получаване на разрешителни и документи за дейности свързани с отпадъци,съгласно чл.35 от ЗУО,тъй като липсва такава дейност.

Няма заустяване на обратни води във воден обект,тъй като в обекта има две периодично почисвани водоплътни колектора/изгребни ями.

III. Местоположение на инвестиционното предложение, което може да окаже отрицателно въздействие върху нестабилните екологични характеристики на географските райони, поради което тези характеристики трябва да се вземат под внимание, и по-конкретно:

1. съществуващо и одобрено земеползване;

Инвестиционното предложение/ИП/ се отнася до промяна на предназначението на сграда -самостоятелен обект /бивш ведомствен магазин/ в сграда с магазин и "Транжиране на месо и производство на месни заготовки,варенопушени и сурово сушени колбаси"без извършване на строително-монтажни работи/СМР/,УПИ II,кв.65, по последно изменение на кадастралната карта и кадастралните регистр-плана на с.Бъзовец,община Две могили,обл.Русе .

Самостоятелния обект е сграда - ведомствен магазин,като самостоятелна част от комплекса на бившата консервната фабрика с.Бъзовец,понастоящем собственост на Инвеститора.

Съседните имоти ще продължат да се използват по предназначение.

2. мочурища, крайречни области, речни устия;

Няма такива.

3. крайбрежни зони и морска околна среда;

Няма такива.

4. планински и горски райони;

Няма такива.

5. защитени със закон територии;

Няма такива.

6. засегнати елементи от Националната екологична мрежа;

Няма.

7. ландшафт и обекти с историческа, културна или археологическа стойност;

Ландшафта остава непроменен и запазва своя урбанистичен характер.

Не се засягат обекти с историческа,културна или архитектурна стойност.

8. територии и/или зони и обекти със специфичен санитарен статут или подлежащи на здравна защита.

Няма територии и/или зони и обекти със специфичен санитарен статут или подлежащи на здравна защита.

IV. Тип и характеристики на потенциалното въздействие върху околната среда, като се вземат предвид вероятните значителни последици за околната среда вследствие на реализацията на инвестиционното предложение:

1. Въздействие върху населението и човешкото здраве, материалните активи, културното наследство, въздуха, водата, почвата, земните недра, ландшафта, климата, биологичното разнообразие и неговите елементи и защитените територии.

Предвидената от нас дейност няма да оказва вредно въздействие и влошаване на санитарно хигиенните условия на околната среда и върху хората и тяхното здраве. Ще се запази начина и типа на земеползване.

Не се очаква въздействие върху културно наследство.

При експлоатацията на ИП въздействието на емисиите върху атмосферния въздух ще бъде локално,незначително,непостоянно обратимо.

При експлоатация на ИП не се очаква въздействие и промяна в състоянието на повърхностните и подпочвени води,тъй като всички обратни води се събират във водоплътни колектори/ тип изгребни ями.

В района няма санитаро-охранителни зони за питейно битово водоснабдяване.

Върху почвата и земните недра, ефектът от ИП е изцяло положителен. По изложените вече съображения ландшафтът няма да претърпи промени. В близост няма защитени природни обекти и паметници на културата.

Дейността не излъчва шумове, вибрации или радиации.

2. Въздействие върху елементи от Националната екологична мрежа, включително на разположените в близост до инвестиционното предложение.

Инвестиционното предложение не води до въздействие на елементи от Националната екологична мрежа, поради отдалечеността си от тях.

3. Очакваните последици, произтичащи от уязвимостта на инвестиционното предложение от риск от големи аварии и/или бедствия.

При експлоатация на ИП е малко вероятно за настъпване на риск от инцидентно замърсяване на околната среда и негативно въздействие върху населението.

При изграждането и експлоатацията на ИП не съществува риск от инциденти.

В разработения технологичен проект ще бъдат предвидени мероприятия по охрана на труда,план за безопасност и здраве и план за опазване и възпроизводство на околната среда.

Към технологичния проект за създаване и експлоатация на ИП ще има раздел Пожарна безопасност съответните препоръки за разработка на инструкции.

4. Вид и естество на въздействието (пряко, непряко, вторично, кумулативно, краткотрайно, средно- и дълготрайно, постоянно и временно, положително и отрицателно).

Продължителността на въздействието на ИП се очаква да бъде кратковременно и коствено и съвпада с продължителността на експлоатацията на обекта.Няма да се променят фоновите съдържания на прах и вредни вещества.Емисиите на характерните миризми нарушаващи комфорта на населението ще бъде много незначително и обратимо, без да води до въздействие или натрупване на отрицателен ефект.

5. Степен и пространствен обхват на въздействието - географски район; засегнато население; населени места (наименование, вид - град, село, курортно селище, брой на населението, което е вероятно да бъде засегнато, и др.).

При реализация на ИП степента на пространствен обхват на въздействието ще бъде локален и ограничен в рамките на имота.

Въздействието на евентуално и с минимална вероятност емитирани миризми върху населението ще бъде през редките периоди на промяната на "розата на ветровете", тъй като жилищните сгради не са разположени по посока на евентуалното замърсяване.

Максималните еднократни краткотрайни приземни концентрации при неблагоприятните въздушни течения няма да оказва отрицателен ефект върху жителите на с.Бъзовец.

6. Вероятност, интензивност, комплексност на въздействието.

При реализацията на ИП,въздействието ще бъде временно и само в светлата част на деня.

При експлоатацията на ИП,интензивността на въздействието ще бъде ниска,или много ниска,водещо до незначителна вероятност за поява на отрицателно въздействие.Интензивността ще бъде също ниска за целия етап на експлоатация на обекта.

7. Очакваното настъпване, продължителността, честотата и обратимостта на въздействието.

При експлоатация на ИП,въздействието може да се определи като незначително и обратимо,като единственото въздействието на емитираните миризми върху населението ще бъде през редките периоди на промяната на "розата на ветровете", тъй като жилищните сгради не са разположени по посока на замърсяването.Въздействието може да се оцени като незначително тъй като ще се спазват нормите за опазване на човешкото здраве и възможност за оползотворяване на свинския тор.

8. Комбинирането с въздействия на други съществуващи и/или одобрени инвестиционни предложения.

В района на ИП няма други одобрени инвестиционни предложения,което би довело до кумулативен ефект.

9. Възможността за ефективно намаляване на въздействията.

При реализация и експлоатация на ИП,съгласно технологията на експлоатация, стриктно ще се спазват препоръките и предписанията и най-вече за проверка и подръжка на климатизационната и хладилни инсталации, на техниките за намаляване на вредните емисии и своевременно предаване на оползотворимите отпадъци на лицензирани/оторизирани фирми.

10. Трансграничен характер на въздействието.

От експлоатацията на ИП, не съществува вероятност от въздействия с трансграничен характер.

11. Мерки, които е необходимо да се включат в инвестиционното предложение, свързани с избягване, предотвратяване, намаляване или компенсиране на предполагаемите значителни отрицателни въздействия върху околната среда и човешкото здраве.

При създаването на ИП в част технологична на проекта се предвиждат мерки за намаляване или смекчаване на евентуалните отрицателни въздействия върху околната среда:

-Районът на изпълнение на ИП ще бъде обозначен с необходимите знаци и табели.

-В проекта, няма да се допуска изграждане на рампи,подходи,площадки за домуване на техниката,отпадъци и др.материали,извън терените на ИП,

- Работниците ще бъдат инструктирани ежедневно за спазване на изискванията за безопасен труд,ще бъдат уведомени за целите и предмета на ЗЗ с цел предотвратяване на необратими и трайни последици върху видовете попадащи под закрила.

- Стриктно ще се спазват мероприятията по недопускане разлив на гориво-смазочни материали от транспортните средства за доставка на суровини и извозване на готовите месни продукти,

- Ще се спазват всички правила на противопожарна безопастност,както и техните действия при евентуално възникване на

такава,като за целта,ще се изготви и съгласува с компетентните органи по ППО съответните превантивни,указателни,предопредителни и забранителни знаци.

- Ще се прилагат най-добри техники и технологии за транжиране и производство на месни продукти които ще включват и:

* обучение на персонала,

*стриктен отчет за разходите на суровини,помощни материали,вода,ел.енергия,контрол при миене и дезинфекция,правилно планиране на доставките.

* строг входящ-изходящ контрол на МПС и персонал в района на ИП.

* разработка и прилагане на вътрешни инструкции за контрол и безопасност.

*периодични проверки на хладилните агрегати,канализацията,заустяването на обратните води.

V. Обществен интерес към инвестиционното предложение.

Срещу изпълнението на ИП няма постъпило възражение от жители на селото.

Със започване на експлоатацията на ИН ще се разработи и план за изпълнение на мерките,съгласно Приложение№2а,чл.14,ал.1,т.5 което не би довело до негативните въздействия за които би било обезпокоявано населението от с.Бъзовец и ИП няма вероятност да окаже значително отрицателно въздействие,предмет на евентуалните бъдещи опасения на жителите на с.Бъзовец.

С уважение,
Нихат Абилов
Управител ЕТ"НИКИ-Нихат Абилов"

ЕТ"НИХАТ АБИЛОВ" НИКИ с. БЪЗОВЕЦ